

## ANAHTAR TESLİMİ GÖTÜRÜ BEDEL TEKLİF MEKTUBU

### MERSİN ÜNİVERSİTESİ REKTÖRLÜĞÜ Yapı İşleri ve Teknik Daire Başkanlığına

İşin adı	MEÜ YENİŞEHİR KAMPÜSÜ BASKETBOL SAHASI ÜSTÜ KAPATILMASI İŞİ
Teklif sahibinin adı ve soyadı/ ticaret unvanı	
Uyruğu	
TC Kimlik Numarası <sup>1</sup>	
Vergi Kimlik Numarası	
Adresi	
Telefon ve Faks numarası	

1) Yukarıda adı yer alan işe ilişkin tüm belgeler tarafımızdan okunmuş, anlaşılmış ve kabul edilmiştir. Teklif fiyata dahil olduğu belirtilen tüm masraflar ve teklif geçerlilik süresi de dahil olmak üzere işin dokümanında yer alan tüm düzenlemeleri dikkate alarak teklif verdiğimizizi, dokümanda yer alan yükümlülükleri yerine getirmememiz durumunda uygulanacak yaptırımları kabul ettiğimizi beyan ediyoruz.

2) 4734 sayılı Kanununun 4 üncü maddesindeki "yerli istekli" tanımı gereğince yerli istekli durumundayız.

3) İşin tamamını Katma Değer Vergisi hariç toplam ... ..TL ...Yalnız .....  
..... anahtar teslimi  
götürü bedel üzerinden yapmayı kabul ve taahhüt ederiz.

Adı SOYADI/Ticaret Unvanı –  
Kaşe ve İmza<sup>3</sup>

Ekler:

1- Teknik Şartname ve proje (15s.)

2-Malzeme Öneri ve Onay Formu

3-Yer Teslim Tutanağı

4-Sözleşme Tasarısı

5-Mesleki faaliyetini gösteren belgeyi (Ticaret Sanayi odası belgesi / Meslek odası belgesi / Ticaret sicil gazetesin' den herhangi biri ) Teklif mektubuna eklenecek

Not: Teklifler kapalı zarfta kaşeli ve imzalı olacak şekilde fiziki olarak teslim edilecektir.

<sup>1</sup>Türk vatandaşı gerçek kişiler 11 rakamdan oluşan T.C. Kimlik numaralarını yazacaklardır.

<sup>2</sup>Toplam tutar rakam ve ve yazı ile para birimi belirtilerek yazılacaktır.

<sup>3</sup>Teklif vermeye yetkili kişi tarafından imzalanacaktır.

# İNŞAAT İŞLERİ TEKNİK ŞARTNAMESİ

<b>Sıra No</b>	1
<b>Poz No</b>	15.165.1003
<b>Tanımı</b>	Her çeşit profil, çelik çubuk ve çelik saçlarla karkas, (çerçeve) inşaat yapılması, yerine tespiti
<b>Birimi</b>	TON
<b>Tarifi</b>	<p>Her çeşit profil, çelik çubuk, çelik, saçlarla projesine göre her yükseklik ve açıklıkta karkas inşaat yapılması, parçaların perçin, bulon ve kaynakla eklenmesi, bütün aksamın yerine monte edilmesi, her türlü malzeme ve zayıtı, inşaat yerindeki yükleme, yatay ve düşey taşıma, taşıyıcı iskele veya kaldırma tertibatı, boşaltma, işçilik, müteahhit genel giderleri ve kârı dâhil, (boya bedeli hariç) yapılması ve yerine konulması, 1 ton fiyatı:</p> <p><b>ÖLÇÜ:</b></p> <p>1) Ölçüde tartı esaslıdır, kullanılan profil demiri perçin, civata, ek levhaları ve benzeri tespit elemanları birlikte boyanmadan ve montajdan önce tartılır ve atışmana geçirilir.</p> <p>2) Ancak idareler lüzum gördüğü takdirde, proje boyutları üzerinden bütün profillerin ve düğüm noktaları levhalarının cetveldeki ağırlıklarına nazaran tartı ağırlığını tahkik edebilir. Bu tartı neticesinde; cetvellere nazaran % 7 ağırlık fazlasına kadar ödeme yapılır. % 7 den fazla ağırlık dikkate alınmaz. Hesap tahkikinde perçin ve civata delikleri dolu alınır. Bu tartı neticesinde bulunan ağırlığın cetveldekenden az olması halinde yapılan imalatın idarece kabul edilmesi şartıyla tartı esas alınır.</p>
<b>Sıra No</b>	2
<b>Poz No</b>	15.315.1002
<b>Tanımı</b>	O 100 mm çapında bir ucu muflu sert PVC yağmur borusu temini ve yerine tesbiti
<b>Birimi</b>	M
<b>Tarifi</b>	<p>PVC'den Ø100 mm çapında borunun temin edilmesi, kelepçelerin duvara tespit edilmesi, boruların oluktan itibaren dirseklerde dâhil olarak monte edilmesi, kelepçelerin galvanizli somunlu vida ile sıkılarak yağmur borularının duvara bağlanmasının tamamlanması, her türlü bağlantı, dirsek ve müteahhit parçaları, malzeme ve zayıtı, işçilik, inşaat yerindeki yükleme, yatay ve düşey taşıma, boşaltma, müteahhit genel giderleri ve kârı dâhil, 1 m fiyatı :</p> <p><b>ÖLÇÜ :</b> Yerine takılmış boru ekseninin boyu üzerinden ölçülür ve eğri kısımlara bir misli zam verilir.</p>
<b>Sıra No</b>	3
<b>Poz No</b>	15.315.1005
<b>Tanımı</b>	O 150 mm çapında sert PVC yağmur oluğu temini ve yerine tesbiti
<b>Birimi</b>	M
<b>Tarifi</b>	<p>PVC'den Ø150 mm çapında yuvarlak ya da dikdörtgen kesitte yağmur oluğunun temin edilmesi etek çapı ya da projesine göre asma oluk ve etek yapılması, etek altına bir kat bitümlü karton konması, süzgeç konması, metrede iki adet galvanizli 5x30 mm kesitindeki demir kancalarla yerine konması, her türlü malzeme ve zayıtı, işçilik, inşaat yerindeki yükleme, yatay ve düşey taşıma ve boşaltma, müteahhit genel giderleri ve kârı dâhil, 1 m fiyatı:</p> <p><b>ÖLÇÜ :</b> Yerine takılmış boru ekseninin boyu üzerinden ölçülür ve eğri kısımlara bir misli zam verilir.</p>
<b>Sıra No</b>	4
<b>Poz No</b>	15.320.1001
<b>Tanımı</b>	Mevcut ahşap, betonarme yada çelik aşıklar üzerine, 50 mm poliüretan yalıtımlı (üstü 0.50 mm kalınlıkta boyalı galvanizli sac ve altı 0.40 mm kalınlıkta boyalı galvanizli sac) çatı paneli ile çatı örtüsü yapılması
<b>Birimi</b>	M2
<b>Tarifi</b>	<p>Mevcut ahşap, betonarme yada çelik aşıklar üzerine, 50 mm poliüretan yalıtımlı (üstü ve altı boyalı galvanizli sac) çatı panelinin, proje, şartname ve detayında belirtildiği şekilde aşıklar üzerine yerleştirilmesi, mahya, saçak ve varsa bini yerlerinde her hadve üzerinden, diğer bölümlerde her enine bini üzerinden, montaj vidaları ile her sıra aşığa tespit edilmesi, boyuna bini yerlerinde iki sıra halinde plastik esaslı bantlar ile sızdırmazlığın sağlanması, alt mahya, üst mahya, yan kalkan, saçak profili, dereler, saçak süngeri, duvar, baca, kenar kaplama vb. aksesuarlarının montajı ve sliken ile sızdırmazlıklarının sağlanması, inşaat yerindeki yükleme, yatay ve düşey taşıma, boşaltma, her türlü malzeme ve zayıtı, işçilik araç ve gereç giderleri, müteahhit genel giderleri ve kârı dahil, 1 m2 fiyatı:</p> <p><b>ÖLÇÜ:</b> Eğimli alanlar projesi üzerinden hesaplanır. 0,10 m2 ve daha küçük boşluklar düşülmez.</p> <p><b>NOT:</b></p> <p>1- Panel montajına hakim rüzgar yönünün tersinden başlanır ve yapılacak hesaba göre vida sıklığı artırılabilir.</p> <p>2- Montaj yapılan aşıkların ahşap, betonarme, çelik olmasına göre uygun montaj vidası seçilir. (Matkap uçlu, ahşap uçlu, trifen vida)</p> <p>3- Panellerde yapılması halinde boyuna bini yerleri %15 eğim ve altındaki çatılarda (min. 30cm), %15 eğim üstündeki çatılarda (min. 20cm) olmalıdır.</p> <p>4- Panel hadveleri dış yüzeye bakmalıdır ve montaj vidaları hadveler üzerinden uygulanmalıdır.</p> <p>5- Mahya aksesuar birleşimlerinde uygun yalıtım malzemeleri ile ısı yalıtımı sağlanmalıdır.</p>
<b>Sıra No</b>	5
<b>Poz No</b>	15.540.1122
<b>Tanımı</b>	Demir yüzeylere iki kat antipas, iki kat sentetik esaslı mat boya yapılması
<b>Birimi</b>	M2

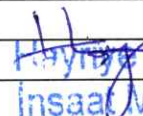
 KOSTAK  
İnşaat Mühendisi

# İNŞAAT İŞLERİ TEKNİK ŞARTNAMESİ

<b>Tarifi</b>	<p>Demir imalat yüzeylerinin zımpara ve tel fırça ile temizlenmesi, 0.091 lt 1.kat, 0.091 lt 2.kat (her kat farklı renkte) antipas sürülmesi, 0.096 lt 1.kat, 0.096 lt 2.kat istenilen renkte sentetik esaslı mat boya ile boyanması, her türlü malzeme ve zaiyatı, işçilik, yüklenici genel giderleri ve kârı dâhil 1 m<sup>2</sup> fiyatı :</p> <p>Ölçü:</p> <p>a) Mobilyalarda boyanan yüzeyler ölçülür.</p> <p>b) Kapı ve bölmelerde;</p> <p>1) Telaro kasalı olanlarda; sıvadan sıvaya iki yüzü ölçülür.</p> <p>2) Kasalı (pervazsız) olanlarda; kasadan kasaya düşey düzlemdeki iki yüzün ölçüsüne kasa alanları dâhil edilir.</p> <p>3) Kasa ve pervazlı olanlarda pervazdan pervaza iki yüzün ölçüsüne kasa dâhil edilir.</p> <p>4) Bütün ölçülerde, girinti, çıkıntı ve cam boşlukları ölçüye katılmaz. Pencere kenarında çita varsa, ölçü buradan alınır.</p> <p>c) Camedân ve pencerelerde;</p> <p>1)Camedân ve pervazlı pencerelerde; pervaz dışına pervazsız pencerelerde, sıva yüzünden sıva yüzüne olmak üzere düşey düzlemdeki alanı ölçülür. Yalnız bir satıh hesaba alınır, iki satıh boyanır. Cam boşluğu çıkarılmaz, denizlik, kasa ve kenarları mevcut ise ayrıca ölçülerek, alana ilâve edilir.</p> <p>2) Çift pencerelerde aynen ölçülür, iki pencere arasındaki ahşap kasa ayrı ölçülür ve alan ilâve edilir. Her iki pencerenin iki yüzü boyanır, birer yüzü hesap edilir. Cam boşluğu çıkarılmaz.</p> <p>d) Parmaklık ve korkuluklarda bir yüzün düşey düzlemdeki izdüşüm alanı ölçülür. Boşluk düşülmez.</p> <p>e) Kolon, çatı makası, kiriş, kuranglez ve benzeri demir imalatta boyanan yüzler ölçülür.</p>
<b>Sıra No</b>	6
<b>Poz No</b>	77.100.1043
<b>Tanımı</b>	İDARE MALİ DEMİR İMALATIN SÖKÜLMESİ
<b>Birimi</b>	KG
<b>Tarifi</b>	Demir kapı, pencere, korkuluk, parmaklık, saç kapı kasası, kalorifer kazanı, demir konstrüksiyon v.s. gibi imalatların sökülmesi, inşaat yerindeki yükleme, yatay ve düşey taşıma, boşaltma, işçilik, araç ve gereç giderleri ile sökülen malzemenin nakli, müteahhit karı ve genel giderler dahil 1 kg fiyatıdır.

  
Hayriye KOSTAK  
İnşaat Mühendisi

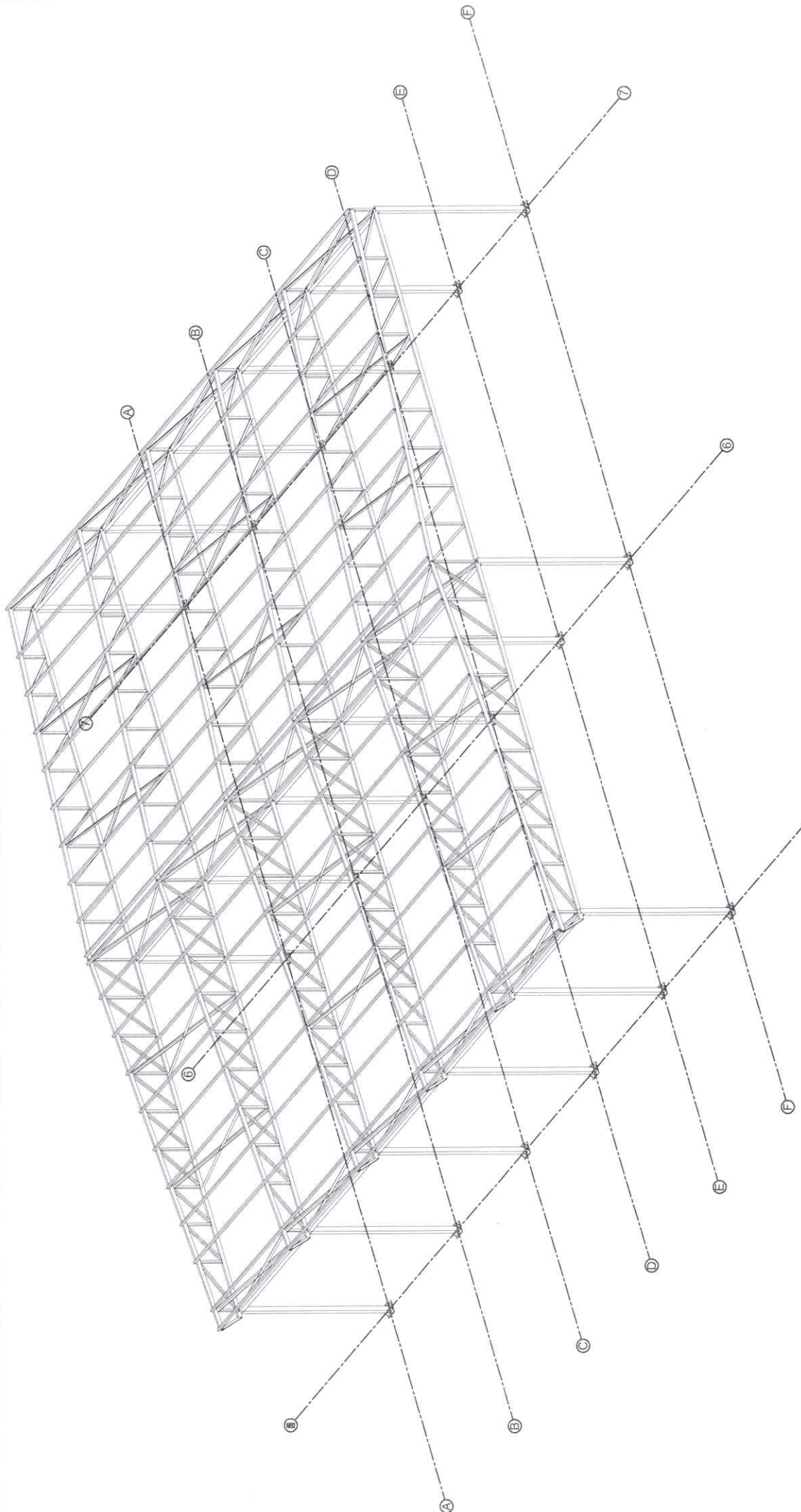

İzometrik Görünüş

Hayriye GÖSTAK  
İnşaat Mühendisi

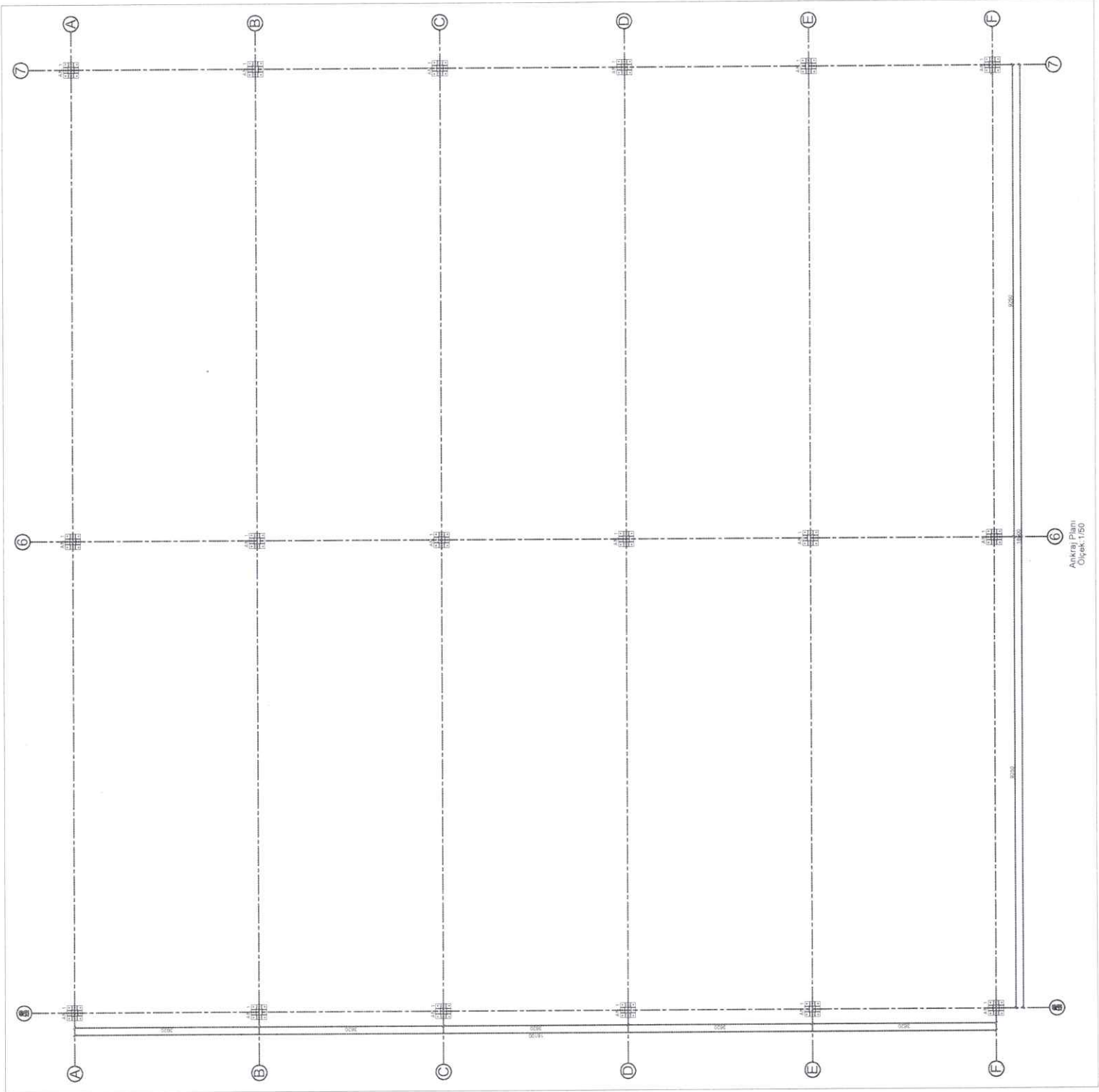

ArkiM Plan  
Çizim: 1/50

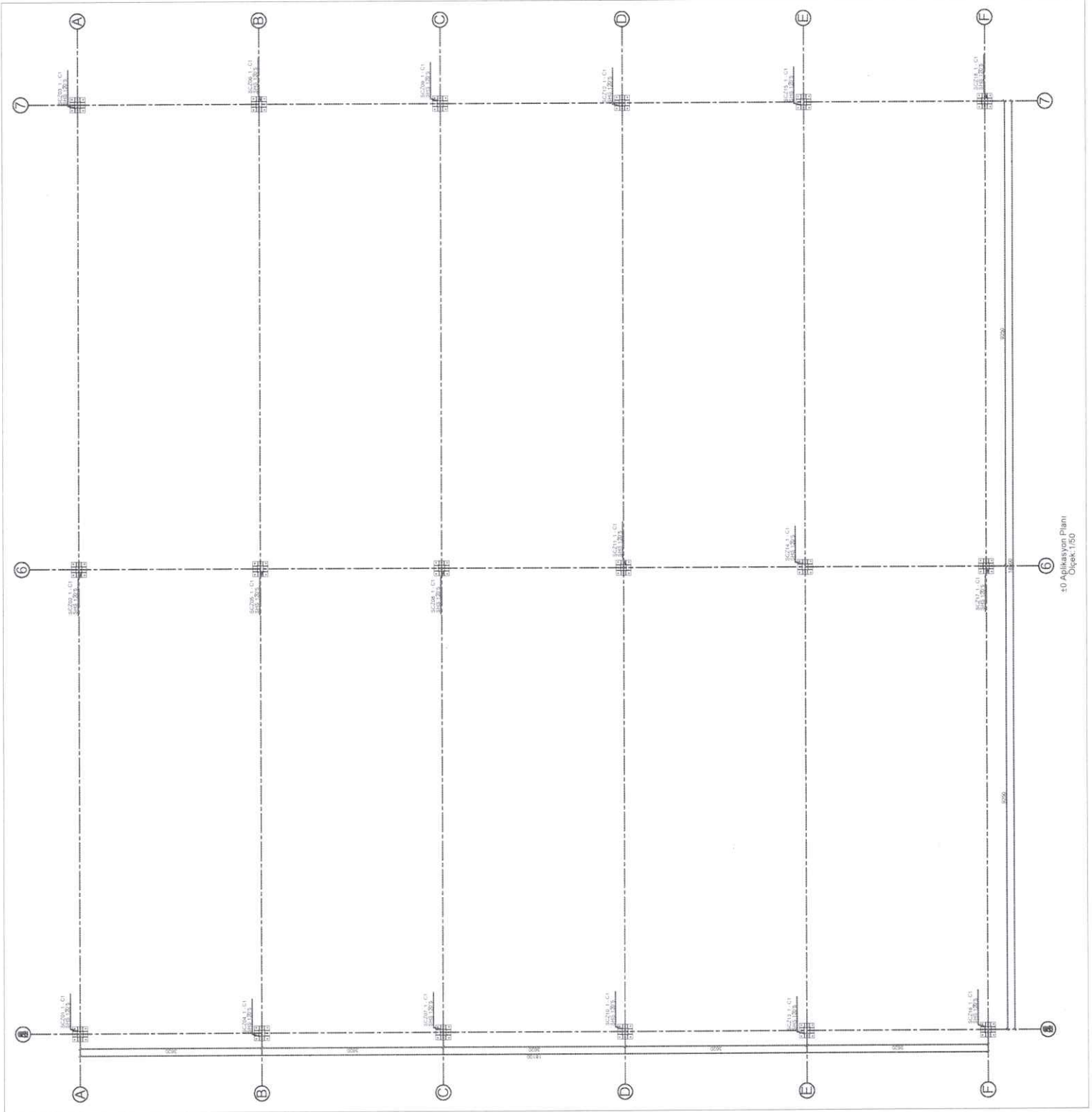

±0 Adlı Katın Planı  
Dışkapı: 1/50

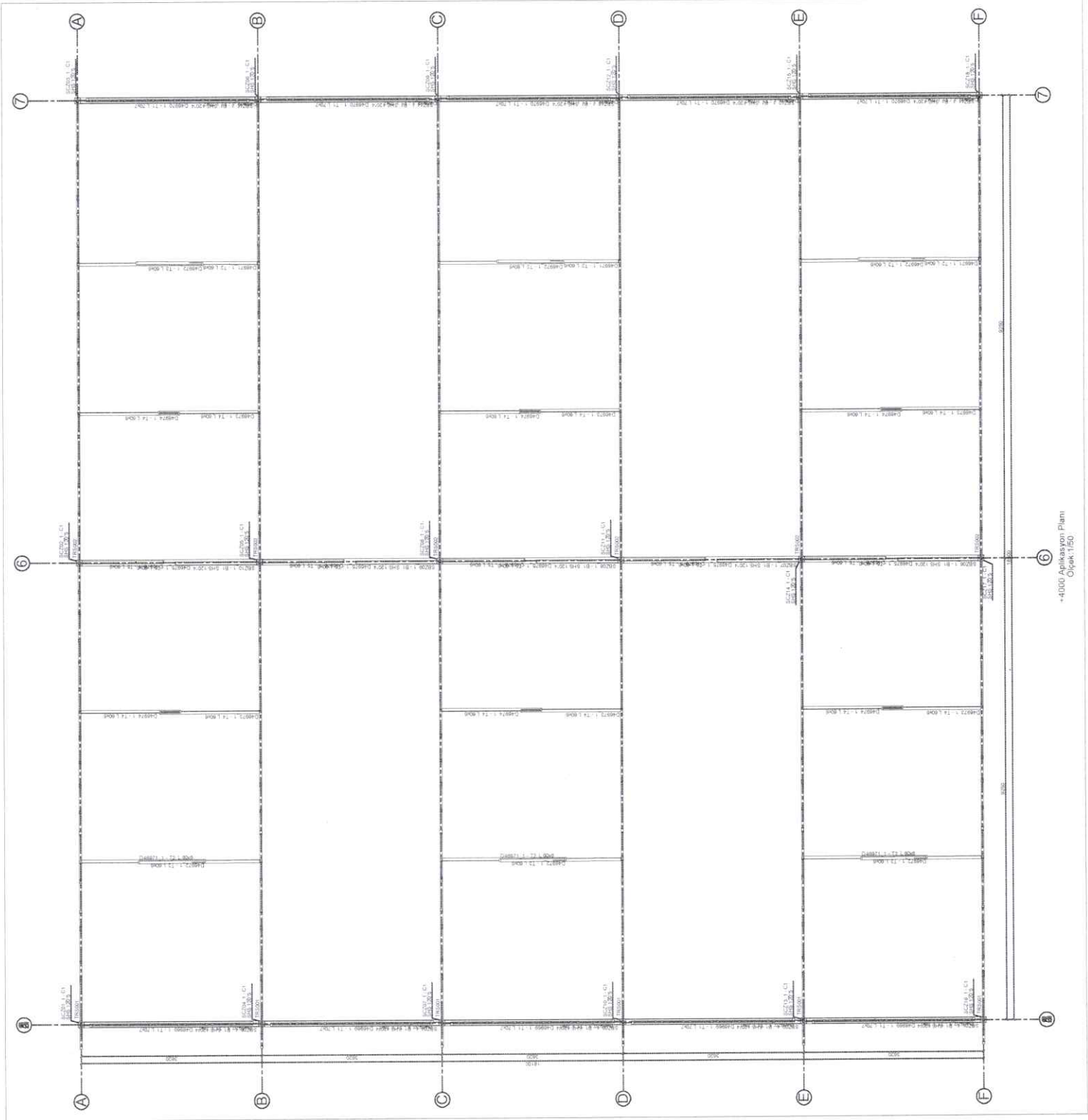

44000 Apartman Planı  
Ölçek: 1/50

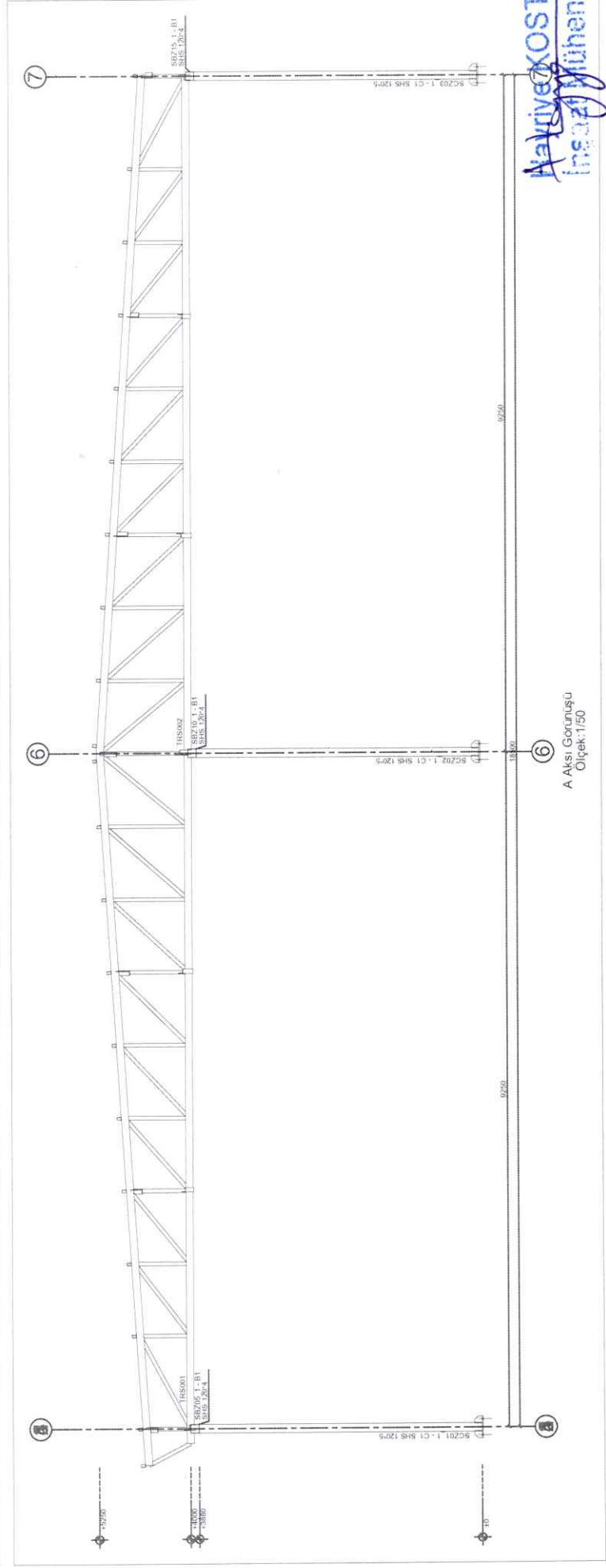
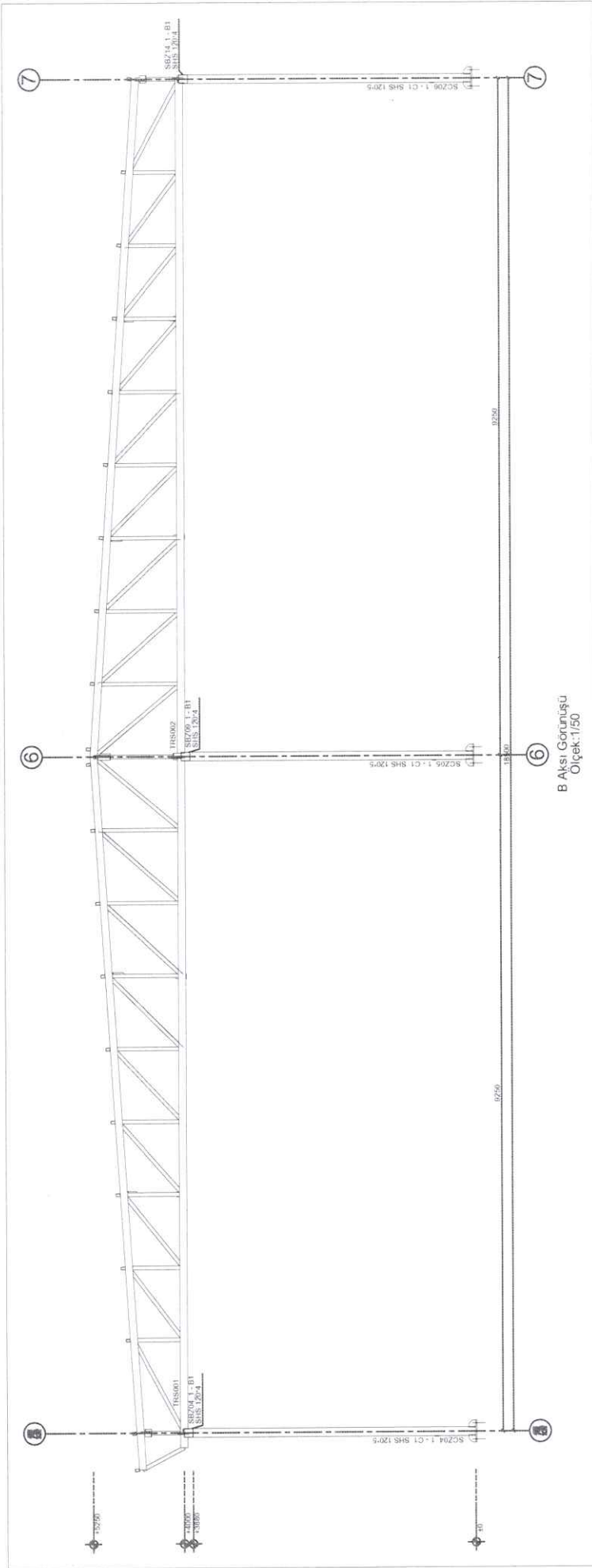

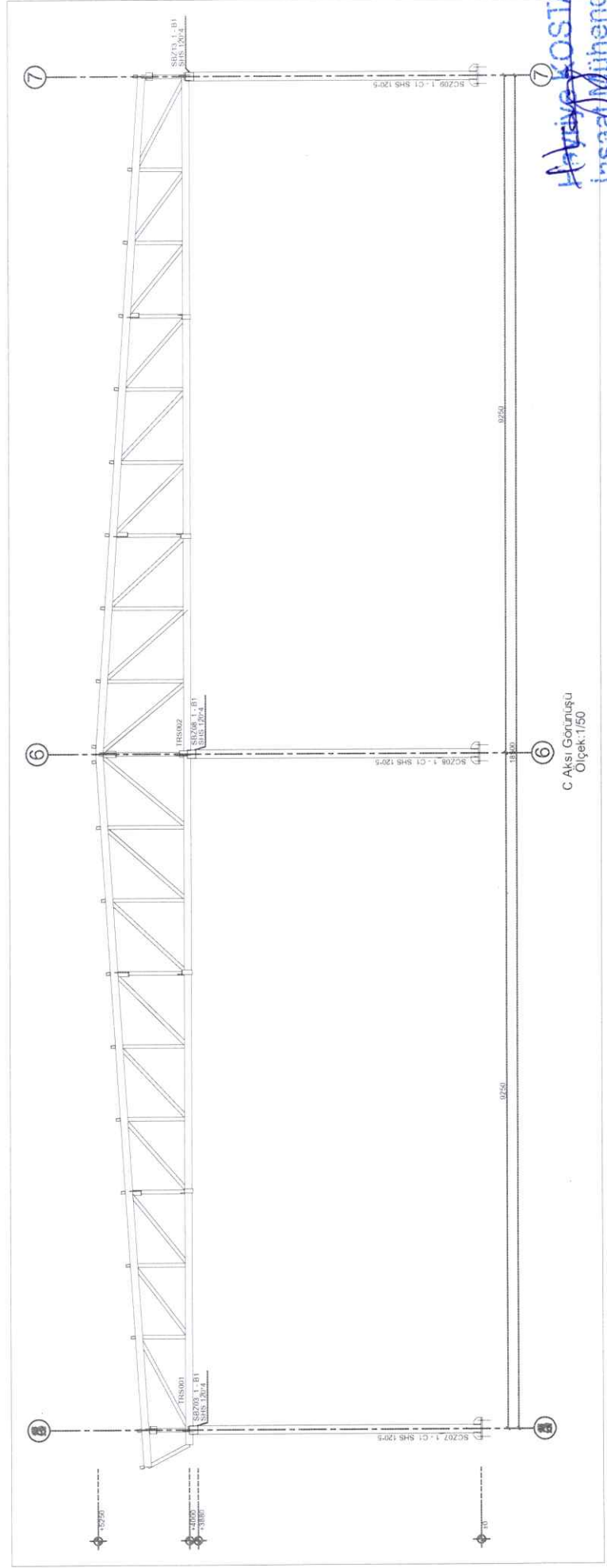
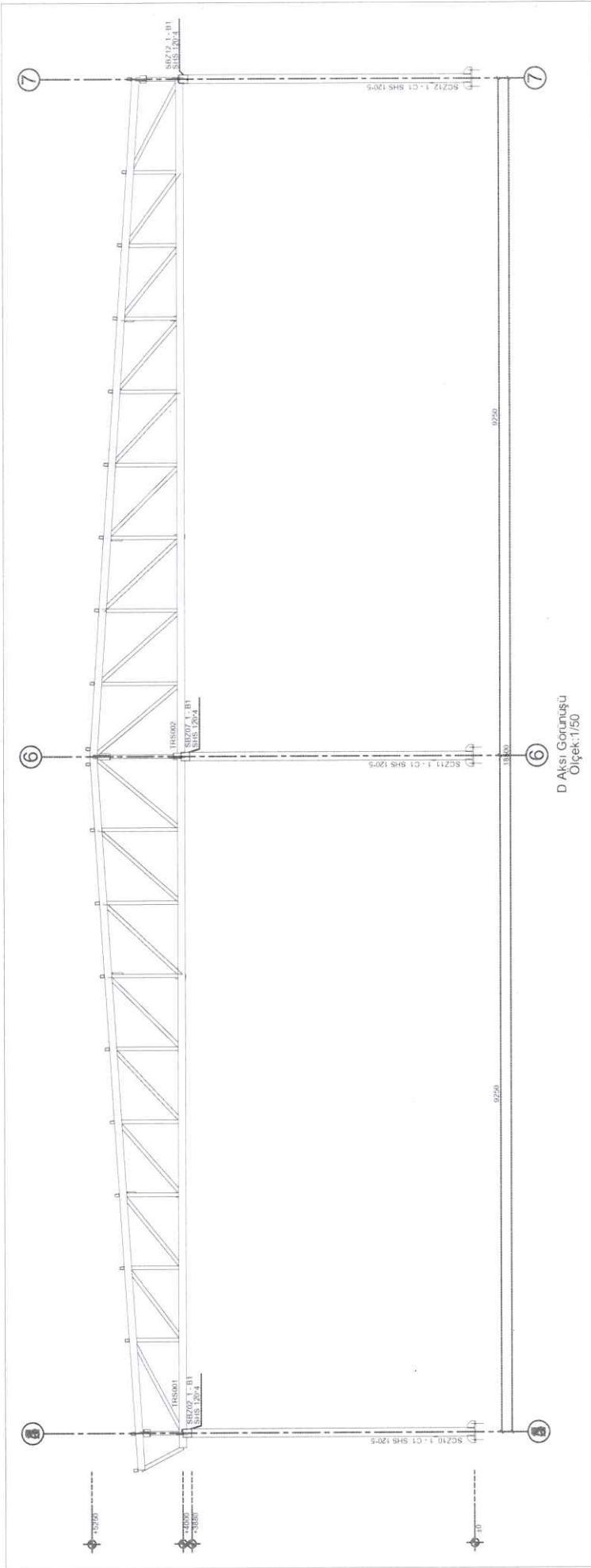

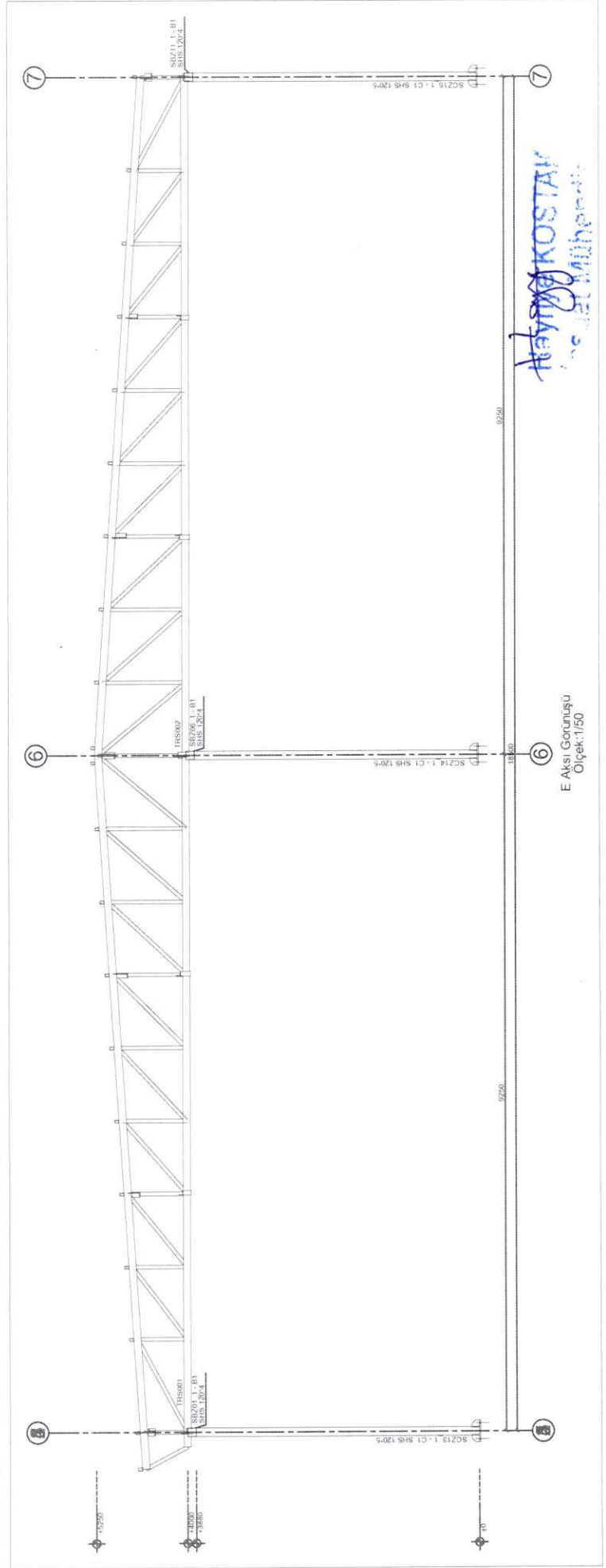
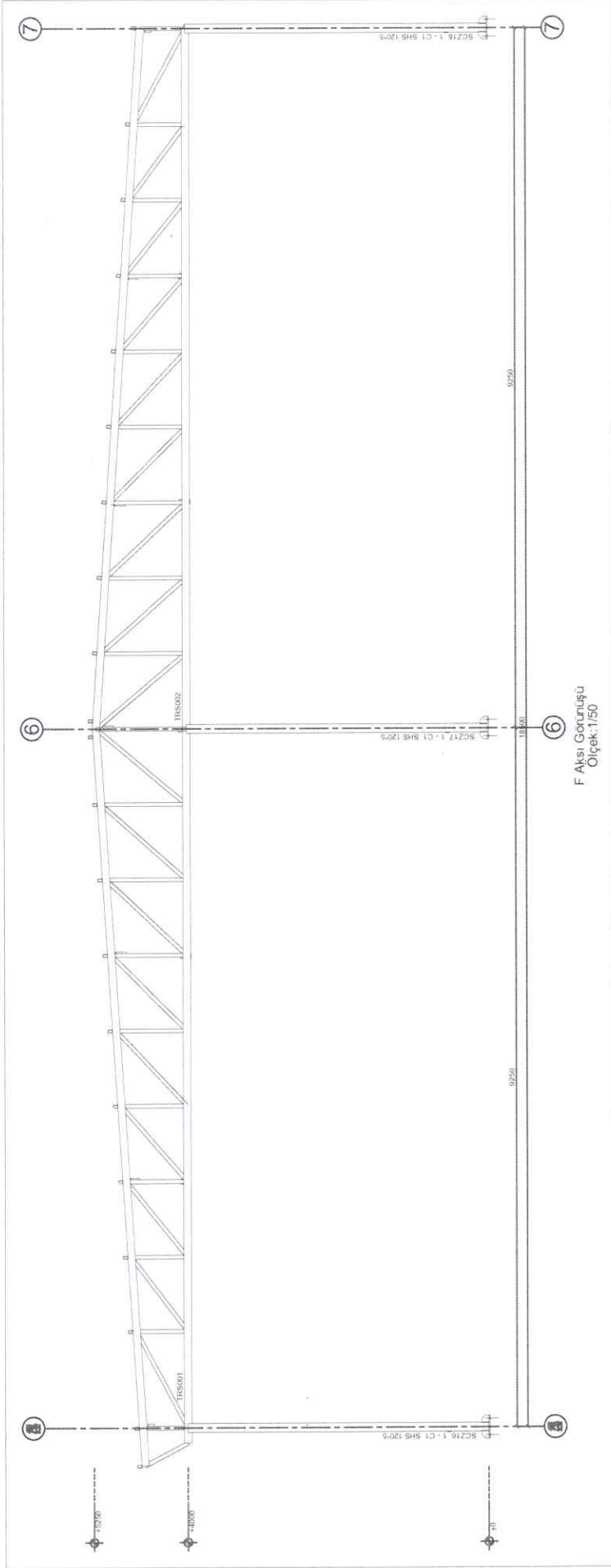

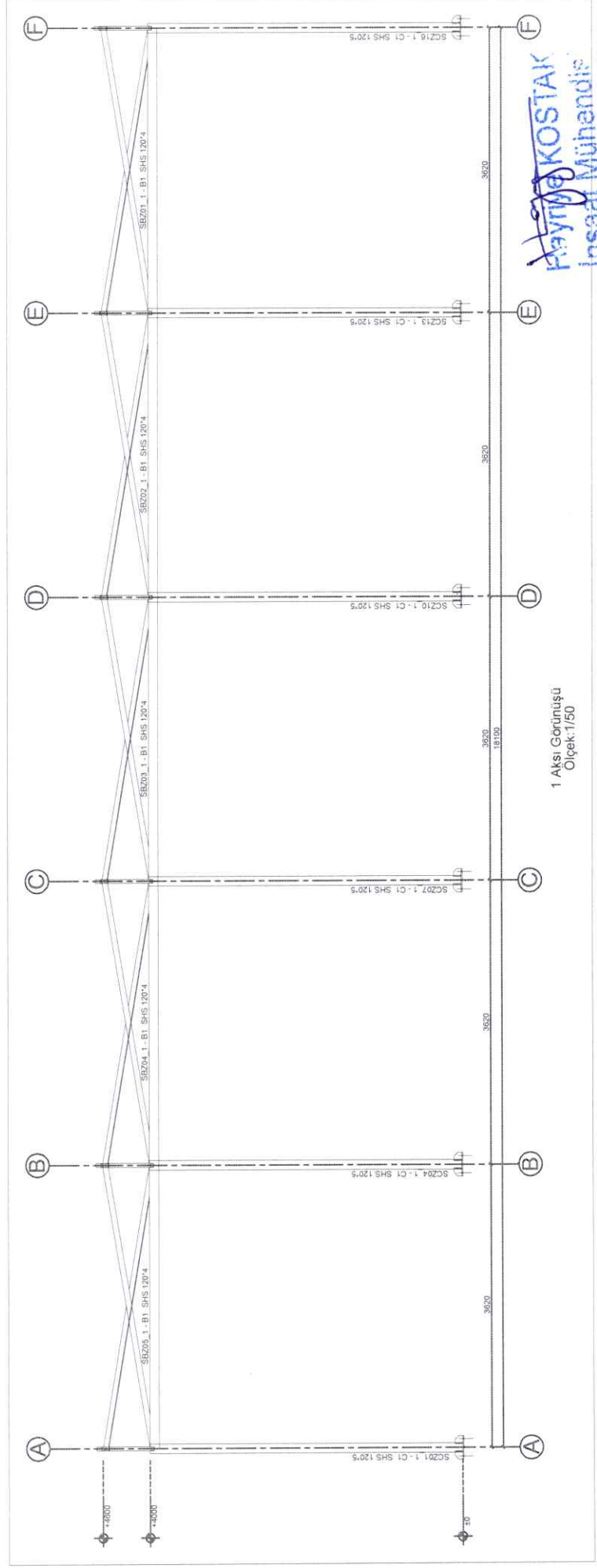
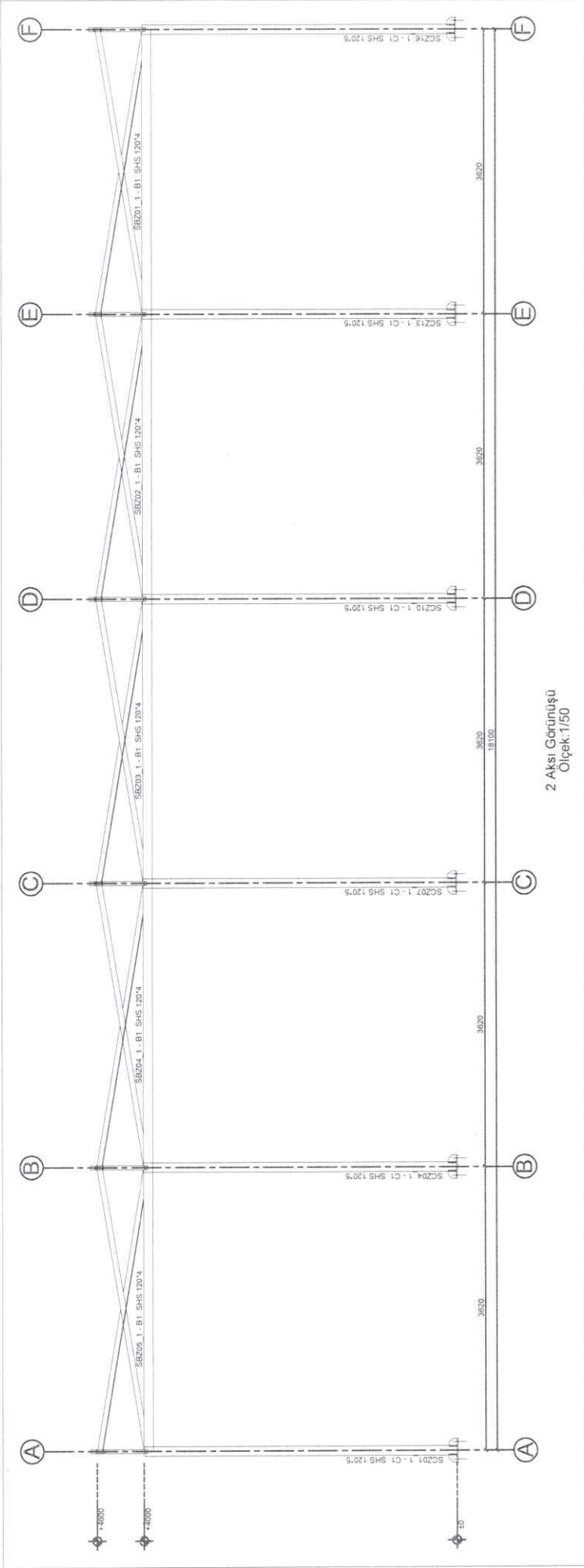

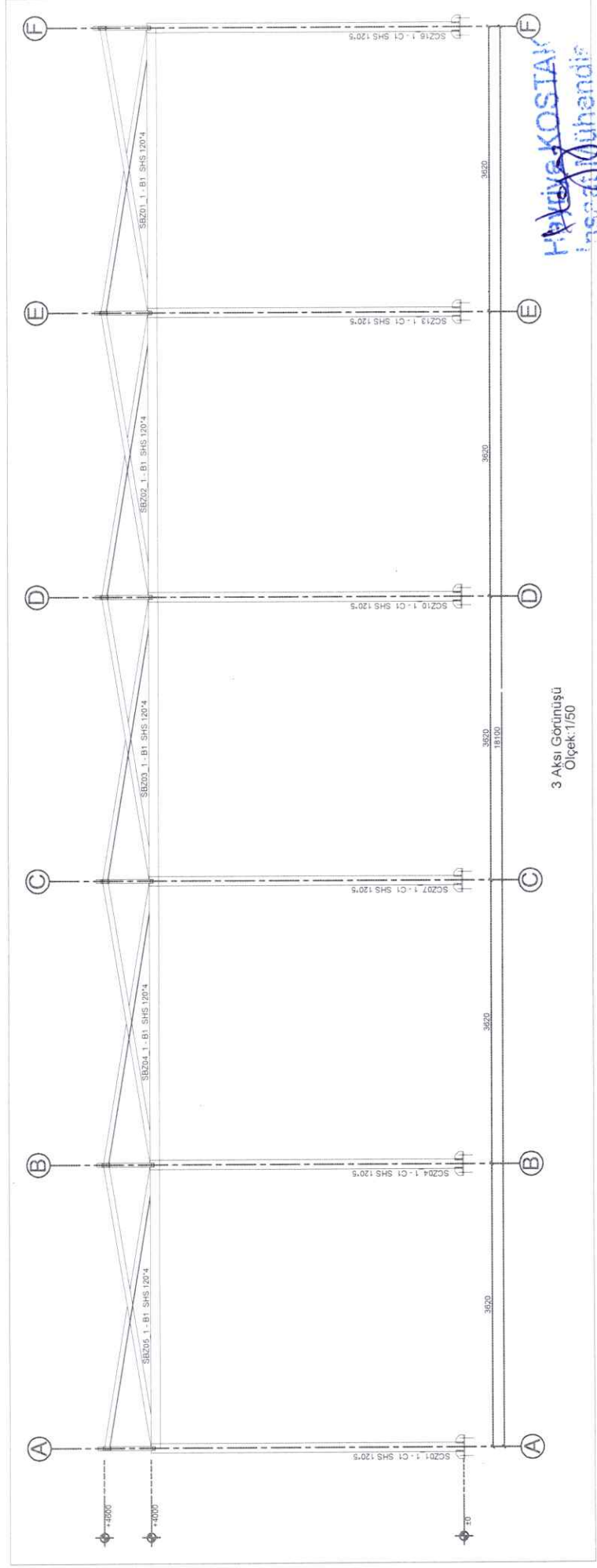
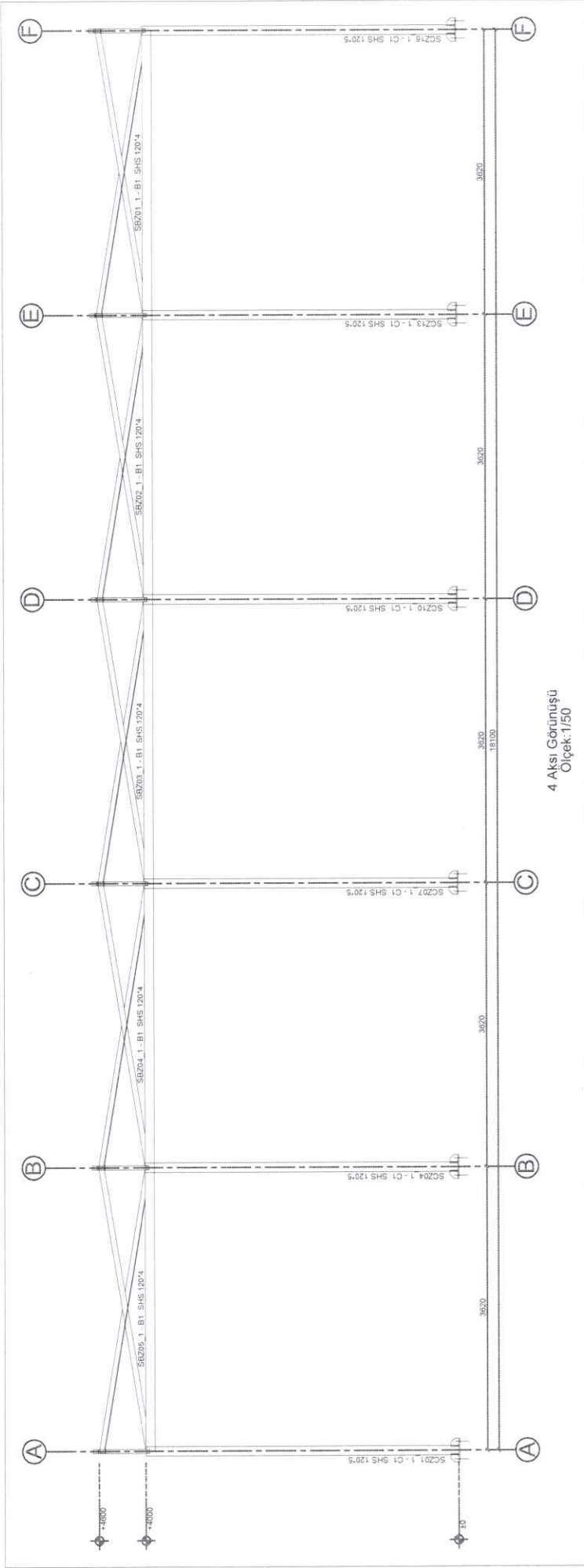

**FAHRETTİN KOSTAN**  
Mühendis

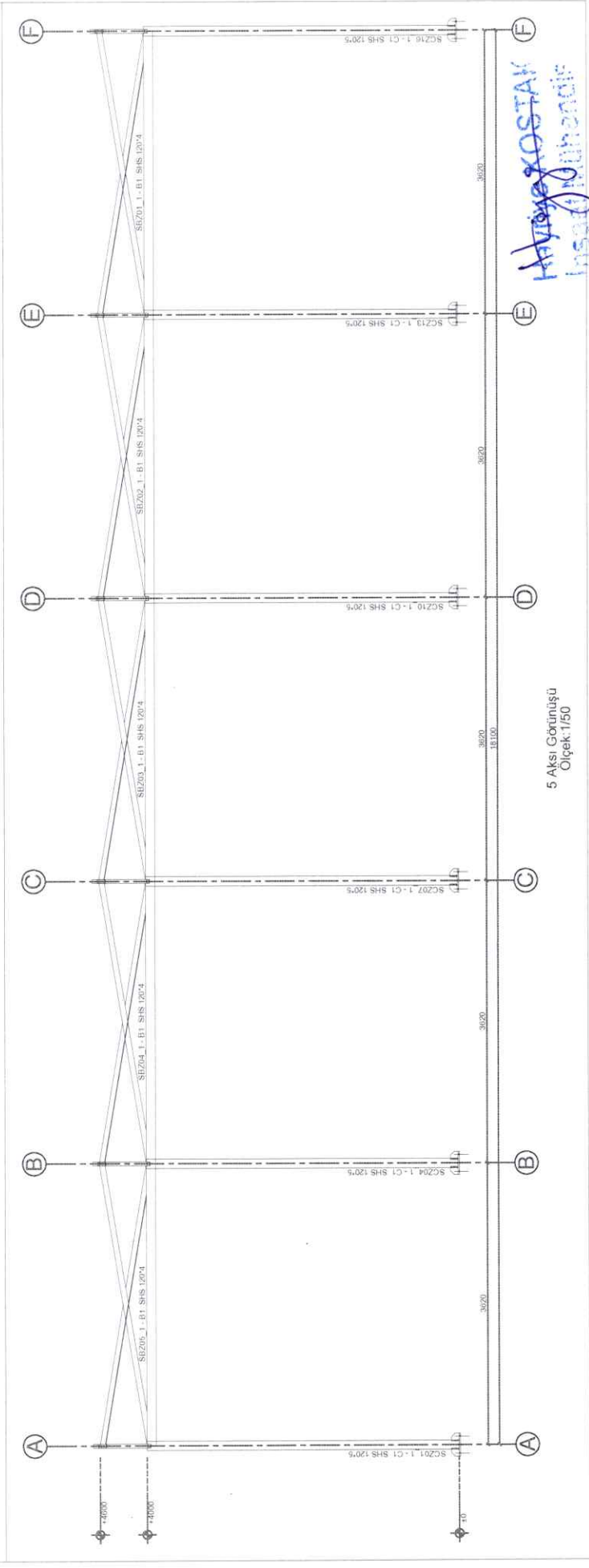
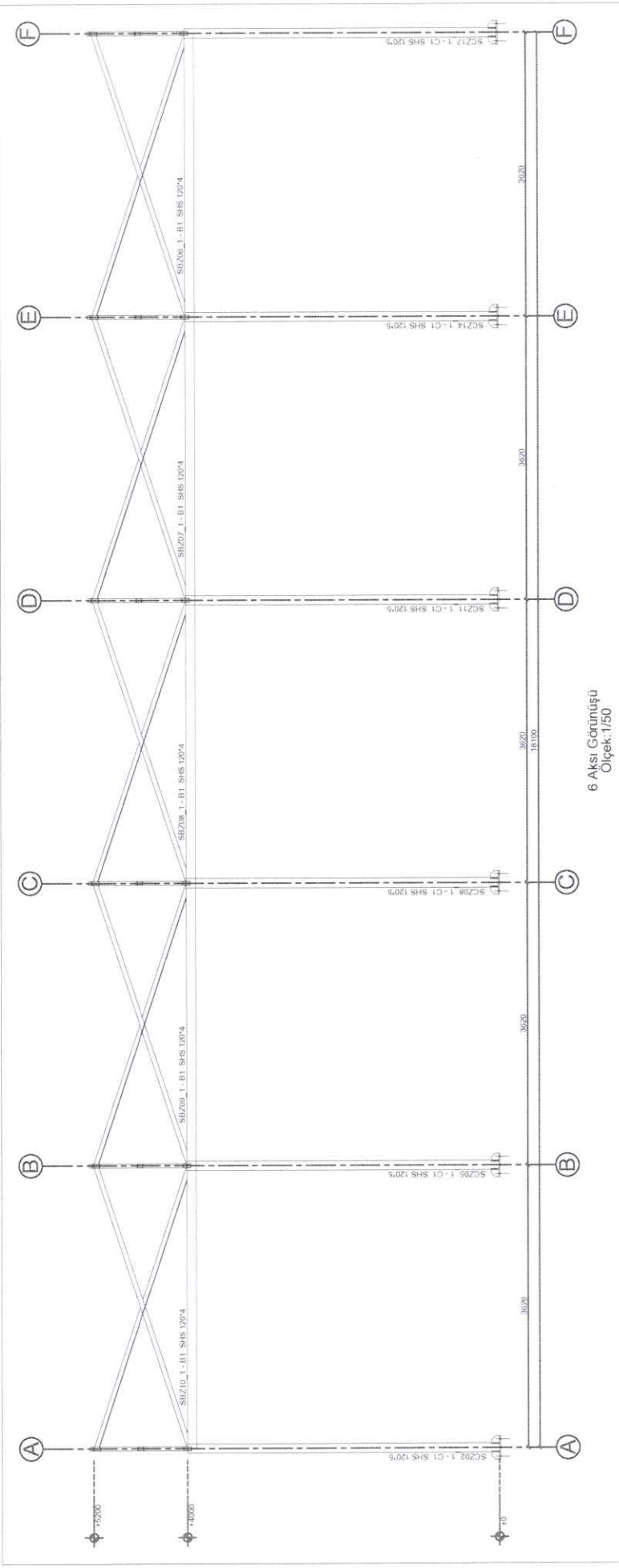

**HAZIRLAYAN**  
**KOSTAK**  
İNŞAAT MÜHÜRÜ

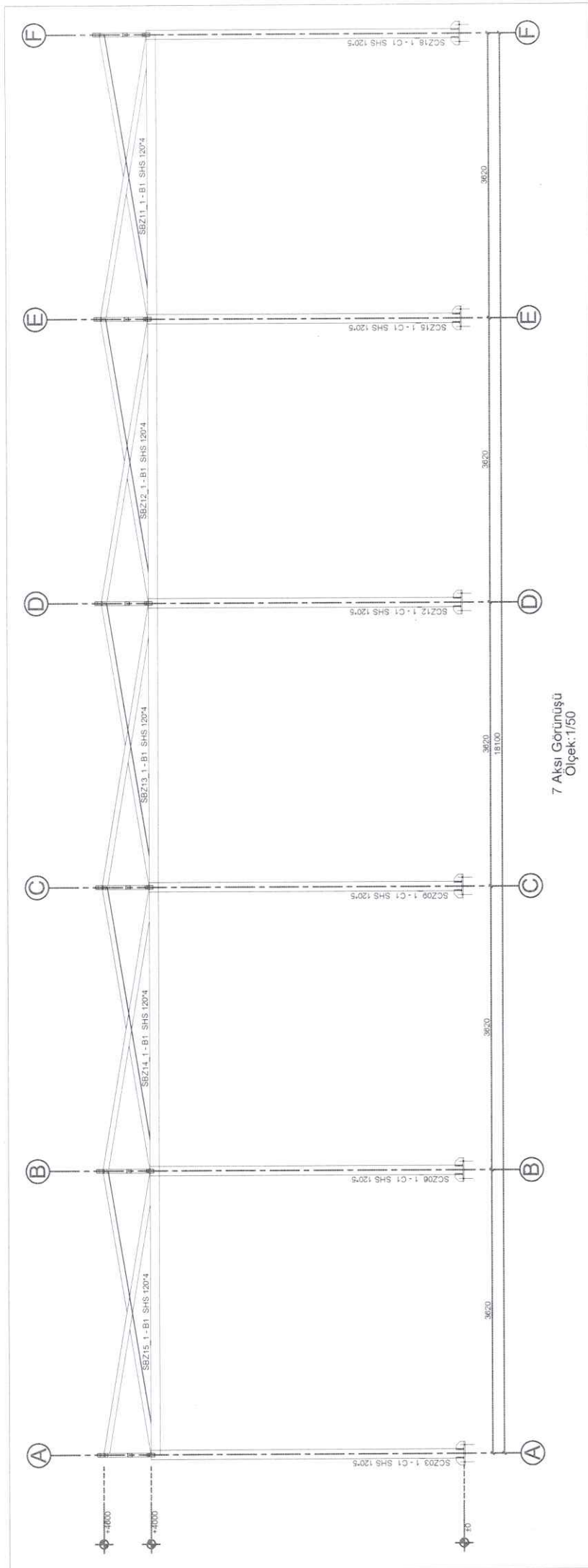

7 Akslı Görünüşü  
Ölçek:1/50







## MALZEME ÖNERİ VE ONAY FORMU

Doküman No:

İlk Yayın Tarihi:

Revizyon Tarihi:

Revizyon No:

Sayfa No:

İŞİN ADI	
YÜKLENİCİ	
SÖZLEŞME BEDELİ	
SÖZLEŞME TARİHİ	
İŞİN BİTİŞ TARİHİ	
BAŞVURU NO	BAŞVURU TARİHİ

### ÖNERİLEN MALZEMENİN YERİ

KABA İNŞAAT	<input type="checkbox"/>	KUVVETLİ AKIM ELETRİK TESİSATI	<input type="checkbox"/>	ALT YAPI	<input type="checkbox"/>
ÇATI	<input type="checkbox"/>	ZAYIF AKIM ELEKTRİK TESİSATI	<input type="checkbox"/>	PEYZAJ	<input type="checkbox"/>
SIVA	<input type="checkbox"/>	MÜŞTEREK TESİSATI	<input type="checkbox"/>	DIŞ CEPHE	<input type="checkbox"/>
TAVAN KAPLAMASI	<input type="checkbox"/>	ISITMA - HAVALANDIRMA TESİSATI	<input type="checkbox"/>	İÇ CEPHE	<input type="checkbox"/>
DUVAR KAPLAMASI	<input type="checkbox"/>	SIHHİ TESİSAT	<input type="checkbox"/>		<input type="checkbox"/>
DÖŞEME KAPLAMASI	<input type="checkbox"/>	İZOLASYON	<input type="checkbox"/>		<input type="checkbox"/>
DOĞRAMA	<input type="checkbox"/>	CAM	<input type="checkbox"/>		<input type="checkbox"/>

### ÖNERİLEN MALZEMENİN KULLANILACIĞI YER VE SEÇENEKLERİ

BU BÖLÜM YÜKLENİCİ TARAFINDAN DOLDURULACAKTIR.

MAHAL				TEST RAPOR NO/TARİH	ÖRNEK	KATALOG
SIRA NO	CİNSİ	MARKASI	TİPİ			
1						
2						
3						
4						
5						
				ÖNEREN (YÜKLENİCİ)		

### UYGUN BULUNAN MALZEME SEÇENEKLERİ

MAHAL				TEST RAPOR NO/TARİH	ÖRNEK	KATALOG
SIRA NO	CİNSİ	MARKASI	TİPİ			
1						
2						
3						
4						
5						

Not: İdare Onayı Olmadan Malzeme bağlantısı ve imalatı yapılmayacaktır.

İDARE TARAFINDAN ONAY VERİLECEKTİR.	ONAY ...../20.. İLGİLİ YAPI DENETİM GÖREVLİSİ
-------------------------------------	---

Hazırlayan





.....YAPIM İŞİNE AİT SÖZLEŞME

**Madde 1 - Sözleşmenin tarafları**

**1.1.** Bu Sözleşme, bir tarafta **Yapı İşleri ve Teknik Daire Başkanlığı** (bundan sonra İdare olarak anılacaktır) ile diğer tarafta ..... (bundan sonra Yüklenici olarak anılacaktır) arasında aşağıda yazılı şartlar dahilinde akdedilmiştir.

**Madde 2 - Taraflara ilişkin bilgiler**

**2.1. İdarenin:**

- a) **Adı:** Mersin Üniversitesi Yapı İşleri ve Teknik Daire Başkanlığı
- b) **Adresi:** Çiftlikköy Mahallesi Üniversite Caddesi 33343 Yenişehir/MERSİN
- c) **Telefon numarası:** 0 324 361 0066
- ç) **Faks numarası:** 0 324 361 0057
- d) **Elektronik posta adresi:** [yapiisleri@mersin.edu.tr](mailto:yapiisleri@mersin.edu.tr)

**2.2. Yüklenicinin:**

- a) **Adı, Soyadı/Ticaret unvanı:**
- b) **T.C. Kimlik No:**
- c) **Vergi Kimlik No:**
- ç) **Yüklenicinin tebligata esas adresi:**
- d) **Telefon numarası:**
- e) **Bildirime esas faks numarası:**
- f) **Bildirime esas elektronik posta adresi:**

**2.3.** Her iki taraf, 2.1. ve 2.2. maddelerinde belirtilen adreslerini tebligat adresi olarak kabul etmişlerdir. Adres değişiklikleri usulüne uygun şekilde karşı tarafa tebliğ edilmedikçe, en son bildirilen adrese yapılacak tebliğ, ilgili tarafa yapılmış sayılır.

**2.4.** Taraflar, yazılı tebligatı daha sonra süresi içinde yapmak kaydıyla, kurye, faks veya elektronik posta gibi diğer yollarla da bildirim yapabilirler.

**Madde 3- Sözleşmenin Konusu**

**3.1.** Sözleşmenin konusu; İdarenin ihtiyacı olan proje ve teknik özellikleri teknik şartnamede düzenlenen ..... doğrudan temin dokümanı ile bu sözleşmede belirlenen şartlar dâhilinde Yüklenici tarafından yapımı ve idareye teslimi işidir.

**3.2.** Sözleşme kapsamında yapılacak olan yapım işinin tanımı:

**3.2.1** Yapım İş-i-1 Takım

**3.3.** Bu Sözleşme ile imza altına alınan yapım işi, sözleşme ve eklerinde yer alan düzenlemelere uygun teslim edilecektir.

**3.4.** Sözleşme imzalanmış olması, idareye yapım işini yapma yükümlülüğü getirmez.

**Madde 4 - Sözleşmenin dili**

**4.1.** Sözleşmenin dili **Türkçe** dir.



#### **Madde 5 - Tanımlar**

**5.1.** Bu Sözleşmenin uygulanmasında, 4734 sayılı Kamu İhale Kanunu ve 4735 sayılı Kamu İhale Sözleşmeleri Kanunu ile Yapım İşleri Genel Şartnamesinde ve ihale dokümanında oluşturulan diğer belgelerde yer alan tanımlar geçerlidir.

#### **Madde 6 - Sözleşmenin türü ve bedeli**

**6.1.** Bu Sözleşme, anahtar teslimi götürü bedel sözleşme olup, iş kapsamındaki dokümanlar arasında yer alan uygulama projeleri ve bunlara ilişkin mahal listeleri, poz tarifleri, özel ve genel teknik şartnamelere dayalı olarak, işin tamamı için yüklenici tarafından teklif edilen (KDV hariç) ..... (Yazıyla) toplam bedel üzerinden akdedilmiştir.

**6.2.** Yapılan işlerin bedellerinin ödenmesinde, yüklenicinin teklif ettiği toplam bedel esas alınır.

#### **Madde 7 - Sözleşme bedeline dâhil olan giderler**

**7.1.** Taahhüdün yerine getirilmesine ilişkin her türlü vergi, resim, harç, çalıştırılacak personelin 5510 sayılı yasa kapsamındaki sigortalılık giderleri vb giderler ile ulaşım, sözleşme kapsamındaki her türlü sigorta giderleri sözleşme bedeline dâhildir. İlgili mevzuatı uyarınca hesaplanacak Katma Değer Vergisi sözleşme bedeline dâhil olmayıp, İdare tarafından Yükleniciye ödenir. Sözleşmeyle ilgili Damga Vergisi ödeme emri belgesinde belirtilerek Mersin Üniversitesi Strateji Geliştirme Dairesi Başkanlığı'na tahsil edilecektir.

#### **Madde 8 - Sözleşmenin ekleri**

**8.1.** Sözleşme, ekindeki doküman ve diğer belgelerle bir bütündür, İdareyi ve Yükleniciyi bağlar.

#### **Madde 9 - İşe başlama ve bitirme tarihi**

**9.1.** Sözleşmenin imzalandığı tarihten itibaren yer teslimi yapılarak yer teslim tutanağı düzenlenerek işe başlanır. Doğrudan temin tüm yapım işlerinde Başkanlığımız Peyzaj Planlama Şube Müdürü İle Teknik Bakım Onarım Şube Müdürü yer teslim komisyonu doğal üyesi olup, ilgi şube müdürlerinin onayı alınmadan yer teslimi yapılmaz.

**9.2.** Yüklenici taahhüdün tümünü, sözleşmenin imzalandığı tarihten itibaren gün içinde tamamlamak zorundadır. İşin başladığı tarih sözleşmenin imzalandığı gündür.

**9.3.** Yüklenici işin bitiminde bir dilekçe ile işin bittiğini idareye bildirecektir. İşin bitim tarihi olarak yüklenicinin dilekçe tarihi esas alınacaktır.

#### **Madde 10 - Ödeme yeri ve şartları**

**10.1.** Yüklenicinin hakedişi Maliye Bakanlığınca onaylanan AFP deki serbest bırakma ilke ve oranlarına göre Mersin Üniversitesi Strateji Geliştirme Başkanlığınca ödenir.

#### **Madde 11 - Avans verilmesi şartları ve miktarı**

**11.1.** Bu iş için avans verilmeyecektir.

#### **Madde 12 - Fiyat farkı ödenmesi ve hesaplanması şartları**

**12.1.** Yüklenici, sözleşmenin tamamen ifasına kadar, vergi, resim, harç ve benzeri mali yükümlülüklerde artışa gidilmesi veya yeni mali yükümlülüklerin ihdası gibi nedenlerle fiyat farkı verilmesi talebinde bulunamaz.

**12.2.** Fiyat farkı hesaplanmayacaktır.

**12.3.** Sözleşmede yer alan fiyat farkına ilişkin esas ve usullerde sözleşme imzalandıktan sonra değişiklik yapılamaz.

**Madde 13 - Montaj, işletmeye alma, eğitim, bakım onarım, yedek parça gibi destek hizmetlerine ait şartlar**

13.1. Yüklenici yükleniminde bulunan işin gereği olan her türlü montaj, işletmeye alma, eğitim, bakım onarımı yapmakla yükümlüdür.

**Madde 14 - Süre uzatımı verilebilecek haller ve şartları**

14.1. Süre uzatımıyla ilgili hususlarda Yapım İşleri Genel Şartnamesi hükümleri uygulanır.

**Madde 15 - Sözleşmede değişiklik yapılması**

15.1. Sözleşme imzalandıktan sonra, sözleşme bedelinin aşılması ve İdare ile Yüklenicinin karşılıklı olarak anlaşması kaydıyla, aşağıda belirtilen hususlarda sözleşme hükümlerinde değişiklik yapılabilir:

- a) İşin yapılma yeri,
- b) İşin süresinden önce yapılması kaydıyla işin süresi ve bu süreye uygun olarak ödeme şartları.

**Madde 16 - Gecikme halinde uygulanacak cezalar ve sözleşmenin feshi**

16.1. Bu sözleşmede belirtilen süre uzatımı halleri hariç, Yüklenici sözleşmeye uygun olarak işi süresinde bitirmediği takdirde ihtarda bulunmaksızın gecikme cezası uygulanır.

16.2. Yüklenici sözleşmeye uygun olarak işi süresinde bitirmediği takdirde, gecikilen her gün için sözleşme bedeli 50.000,00 TL'ye kadar olan sözleşmelerde sözleşme bedelinin %1'i (yüzde bir), sözleşme bedeli 50.000,00 TL ile Doğrudan temin üst sınırına kadar olan sözleşmelerde sözleşme bedelinin %0,5'i (binde beş) oranında gecikme cezası uygulanır.

16.3. Gecikme cezaları ayrıca protesto çekmeye gerek kalmaksızın Yükleniciye yapılacak ödemelerinden kesilir. Bu cezaların ödemelerinden karşılanamaması halinde Yükleniciden ayrıca tahsilat yapılır.

16.4. Gecikme halinde uygulanacak cezalar dahil sözleşme kapsamında kesilecek cezaların toplam tutarı, hiçbir durumda, ilk sözleşme bedelinin % 15'ini geçemez. Toplam ceza tutarının, ilk sözleşme bedelinin % 15'ini geçmesi durumunda, bu orana kadar uygulanacak cezanın yanı sıra 4735 sayılı Kanunun 20 nci maddesinin (b) bendine göre protesto çekmeye gerek kalmaksızın sözleşme feshedilerek hesabı genel hükümlere göre tasfiye edilir.

**Madde 17 - Sözleşmenin feshine ilişkin şartlar**

17.1. Sözleşmenin İdare veya Yüklenici tarafından feshedilmesine ilişkin şartlar ve sözleşmeye ilişkin diğer hususlarda 4735 Sayılı Kamu İhale Sözleşmeleri Kanunu ile Yapım İşleri Genel Şartnamesi hükümleri uygulanır.

17.2. Birinci fıkrada sayılanlar dışında, işin herhangi bir aşamasında yüklenici tarafından sözleşmenin feshedilmesi talep edilirse idarece o ana kadar yapılmış olan imalatlara ilişkin herhangi bir ödeme yapılmayacak, durum tutanak altına alınarak İdarenin de uygun görmesi halinde sözleşme feshedilecektir.

**Madde 18 - Sözleşme kapsamında yaptırılacak ilave işler ve iş eksilişi**

18.1. Sözleşme kapsamında yaptırılacak ilave işler ve iş eksilişine ilişkin olarak; işin planlanmasından sonra bir ihtiyaç doğması halinde veya planlanan imalatın fenni olarak değiştirilmesinin gerekmesi halinde doğrudan temin limitleri içerisinde kalmak kaydıyla idarece iş artışına veya iş eksilişine gidilebilir.

18.2. İş artışı veya azalışı; tenzilat oranı harcama talep formunda belirtilen KDV hariç bedel ile yüklenicinin teklif ettiği bedelin oranlanmasıyla bulunacak sabit tenzilat oranı üzerinden yapılır. Sözleşmeyi imzalayan yüklenici bu durumu kabul etmiş sayılır.

18.3 Yüklenici iş artışı yapmayı herhangi bir sebeple kabul etmediği durumlarda iş artışı kabul etmediğini dilekçe ile idareye bildirir. İdare iş artışına konu olan kısmı başka bir sözleşme kapsamında farklı bir yükleniciye yaptırabilir. Bu durumda her yüklenici yaptığı kısım ile ilgili işlerden sorumlu olacaktır. Sözleşmeyi imzalayan yüklenici bu durumu kabul etmiş sayılır.

**Madde 19 - Teslim, muayene ve kabul işlemlerine ilişkin şartlar**

19.1. İşin teknik şartnamesi ve/veya diğer satın alma dokümanlarında bulunmasa dahi yüklenici iş tesliminden önce çıkan her türlü hafriyatı bedel talep etmeksizin kampüs dışına uzaklaştırmak ve iş yerinin temizliğini yaparak İdareye teslim etmek zorundadır.

19.1. İşin yükleniciye teslimi maliyet çalışmalarını yapanlar ve Başkanlıkça oluşturulacak Kabul Komisyonunca birlikte yapılır. Denetim ve kabul işlemleri ise Başkanlıkça oluşturulmuş olan Muayene ve Kabul Komisyonu tarafından yapılır.

**Madde 20- İşin Yürütülmesi, İş Sağlığı ve Güvenliği**

20.1. Yüklenicinin sözleşme konusu işte çalıştıracağı personelle ilgili sorumlulukları ve buna ilişkin şartlarda, Yapım İşleri Genel Şartnamesi hükümleri uygulanır.

20.2. Yüklenici tüm işyerlerinde iş kazaları ve meslek hastalığı olmaması için 6331 Sayılı İş Sağlığı ve Güvenliği Kanunu ve ilgili yönetmeliklerinde belirtilmiş olan İş Sağlığı ve Güvenliğine ilişkin tüm önlemleri almak ve işyerinde uygulanmakta olan kurallara uymak, her türlü malzeme, araç, gereç ve kişisel koruyucu ekipmanları sağlamak, iş yerinde bulundurmak, işçilerine kullanırmak, alınan önlemlere uyulup uyulmadığını denetlemek zorundadır. İşin devamı sırasında işyerinde yapılacak çalışmalar nedeniyle, işçilerle çevre halkının kazaya uğramalarını, zarar görmelerini ve işlerde zarar ve hasar meydana gelmesini önleyici tedbirlerin alınmasından da yüklenici sorumlu olup alınan bütün tedbirlere rağmen, yüklenicinin yaptığı işlerden dolayı üçüncü şahısların kendilerine veya mallarına hasar verilmesi durumunda oluşan zarardan yine yüklenici sorumludur.

**Madde 21- İşin Kapsamında Kullanılacak Yapı Malzemelerine İlişkin Hususlar**

21.1. Yüklenici firma; tüm malzeme imalatlarında, imalattan önce idareden malzeme onayı almalıdır. Malzemelerin seçimi esnasında yüklenicinin sunacağı TSE veya TSEK Standartlarına uygun olarak üretilmiş en az 3 (Üç) alternatifli malzeme numunelerinden birini idare seçebileceği gibi, bunların tümünü reddedebilir, yeni malzeme sunulmasını isteyebilir. Aksi takdirde idarece malzeme onayı verilmeyecektir. Yüklenici, malzemeleri iş programlarını aksatmayacak şekilde önceden idarenin onayına sunacak ve meydana gelecek gecikmeden sorumlu olacaktır. Malzeme seçimi idare onayı ile kesinlik kazanacaktır. Onay tutanakları gerektiği takdirde iş bitiminde Kabul Komisyon üyelerine sunulacak şekilde saklanmalıdır. İdare istediği imalat ve malzemelerin testini isteyebilir, yüklenici testi yaptırmak ve ücretini ödemekle mükelleftir. Söz konusu onaylara ilişkin sözleşme dokümanı eki malzeme onay formu kullanılacaktır.

**Madde 22 - Anlaşmazlıkların çözümü**

22.1. Bu sözleşme ve eklerinin uygulanmasından doğabilecek her türlü anlaşmazlığın çözümünde Mersin İdari mahkemeleri ve icra daireleri yetkilidir.

**Madde 23- Hüküm bulunmayan haller**

23.1. Bu sözleşme ve eklerinde hüküm bulunmayan hallerde, ilgisine göre 4734 sayılı Kanun ve 4735 sayılı Kanun hükümleri, bu Kanunlarda hüküm bulunmaması halinde ise Borçlar Kanunu hükümleri uygulanır.

**Madde 24 - Yürürlük**

24.1. Bu sözleşme taraflarca imzalandığı tarihte yürürlüğe girer.

T.C.  
MERSİN ÜNİVERSİTESİ REKTÖRLÜĞÜ  
Yapı İşleri ve Teknik Daire Başkanlığı



**Madde 25 - Sözleşmenin imzalanması**

**25.1.** Bu sözleşme 25 maddeden ibaret olup, İdare ve Yüklenici tarafından tam olarak okunup anlaşıldıktan ...../...../..... tarihinde bir nüsha olarak imza altına alınmıştır. Ayrıca İdare, Yüklenicinin talebi halinde sözleşmenin "aşına uygun idarece onaylı suretini" düzenleyip Yükleniciye verecektir.

**İdare**

**Yüklenici**